

제 1 3 장 도시안전

제 1 절 재난안전 대책

제 2 절 복구지원

제 3 절 민방위

제 4 절 가로정비

제 5 절 광고물 관리

제 6 절 기전관리

제1절 재난안전 대책

1. 재난의 정의

가. 자연재난

태풍·홍수·호우·폭풍·해일·폭설·가뭄·지진·황사 그밖에 이에
이에 준하는 자연현상으로 인하여 발생하는 재난

나. 인적재난

화재·붕괴·폭발·교통사고·화생방사고·환경오염사고 그밖에 이와 유사한
사고로서 국가 또는 지방자치단체 차원의 대처가 필요한 인명 또는 재산의 피해

다. 사회적재난

에너지·통신·교통·금융·의료·수도 등 국가 기반체계의 마비와 전염병 확산
등으로 인한 피해

2. 재난관리의 목적

재난관리 체제를 구축하고 재난의 위험요인 사전제거 등 예방대책 추진과
수습, 긴급구조 태세를 완벽하게 갖추므로써 재난으로부터 주민의 생명과 재산을
보호하고 피해를 최소화 하는데 있다.

3. 재난관리체제 구축

가. 재난안전대책본부의 운영

준비단계

- 상시대비단계 : 특별한 재난발생의 징후는 없으나 재난 발생시 신속한
대응을 위하여 지속적인 상황관리가 필요한 단계
- 사전대비단계 : 기상청 발표 예비특보 또는 주의보의 발령으로 재난에
대한 대비체제의 가동이 필요한 단계

□ 비상단계 : 비상체제

- 기상청에서 발표하는 기상종합정보중 경보발령으로 전국 또는 지역적인 재난발생 위험이 상당한 수준에 이르러 중앙재난안전대책본부의 재난대비체제 비상근무체제로 전환되는 단계 또는 중앙재난안전대책본부장이 인정하는 이에 준하는 단계

나. 단계별 실무반 편성 및 임무

□ 상시대비체제

- 근무인원 (주간 2명, 야간 1명)
 - ▷ 주 간(09:00~18:00) : 도시안전과(상황실장 : 도시안전과장)
 - ▷ 야 간(18:00~익일09:00), 공휴일 : 방재당직
- 상황근무자 임무
 - ▷ 각종 재난사고 상황의 접수·확인, 규모유형판단 계통보고
 - ▷ 유관기관 통보·전파 및 초동조치 강구
 - ▷ 기상정보, 재난관련 정보 파악 확인
(경찰서·소방서 자료, TV, 라디오, 신문보도 사항 등)
- 안전관련 조치
 - ▷ 안전·재난관련 정보의 신속하고 효율적인 수집 전파
 - ▷ 관계부서별 정보내용에 따른 안전조치 신속 이행
- 사전대비체제
 - ▷ 區 : 사전대비체제반 재난안전대책상황실 2개조(A, B조) 17명 근무, 전직원 1/3~1/2 비상근무
 - ▷ 洞 : 전직원 1/3~1/2 비상근무
 - ▷ 근무시간 : A조 비상발령시부터 익일09:00까지 , B조 익일09:00 교대
- 비상체제
 - ▷ 區 : 비상체제반 재난안전대책상황실 2개조(A, B조) 42명 근무, 직원 1/2 ~ 전직원 비상근무
 - ▷ 洞 : 직원 1/2 ~ 전직원 비상근무
 - ▷ 근무시간 : A조 비상발령시부터 익일09:00 . B조 익일09:00 교대

다. 재난안전대책본부의 구성 운영

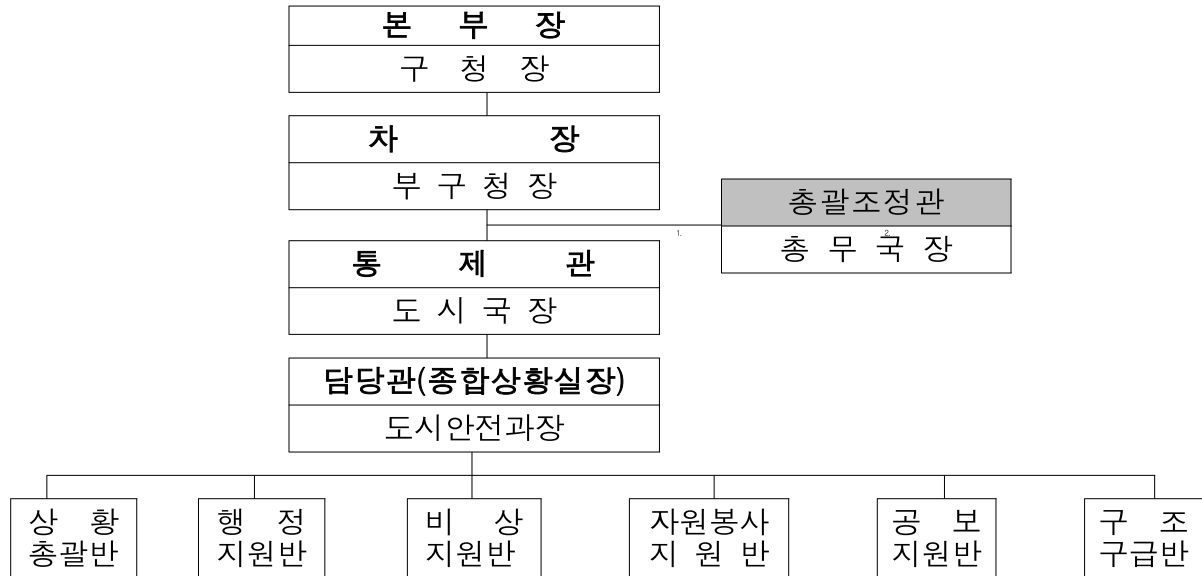

4. 재난 예방 및 대응 태세 완비

가. 2011년도 지역안전관리계획

지역실정에 맞는 재난안전관리체제를 구축함으로써 구민의 생명과 재산을 보호하는데 목적이 있다. 구성은 자연재난, 인적재난, 국가기반재난 3개분야 6편으로 되어 있으며 계획수립 주기는 1년으로 구 안전관리위원회 심의를 거쳐 확정 후 제작하여 재난관련부서 및 유관기관에 배포한다. 이는 「예방중심의 방재행정 구현」에 행정역량을 집중하고 재난대응능력 및 협조체제를 구축하여 구민의 안전한 삶을 보장하는데 기여하고 있다

나. 안전문화운동 추진

1) 안전점검의 날 운영

『재난 및 안전관리기본법』 제6조에서는 매월 4일을 『안전점검의 날』로 지정하여 재난관리책임기관의 주관으로 재난취약시설에 대한 일제점검·안전의식고취 등 안전관련 행사를 실시토록 하고 있으며, 우리구에서는 매월 관공서, 민간단체, 주민 등이 참여하는 소관분야별 시설물 점검행사, 안전표지판 설치, 안전문화 관련 캠페인 등 대대적인 홍보 활동을 전개하여 재난사고를 예방하기 위해 노력하고 있으며 2011년도 『안전점검의 날』 운영결과는 다음과 같다.

- 운영결과 : 월 1회
 - 시설물 점검 : 재해취약지, 다중이용시설 등 안전점검 4회 134개소
 - 각종 캠페인 실시 : 안전한 추석 보내기 등 안전사고예방 캠페인 6회
 - 재해약자 밀착형 안전복지서비스 : 17개동 147세대

2) 재난예방 주민 홍보

- 재난예방 홍보물 제작 : 4종 3,950매
 - 겨울철 자연재난 대비 홍보물 제작 2,000부
 - 물놀이 안전사고 예방 홍보물 모래시계 치솔꽂이 800개
 - 금정구 지역자율방재단 교육용 책자 250권
 - 안전문화운동 홍보물 제작 비누홀더 900개
- 제18회 방재의 날 기념 재난예방 포스터·사진전시회 개최
 - 기 간 : 2011. 5. 26. ~ 6. 3.(9일간)
 - 장 소 : 구청 본관 1층 구민홀 30점 전시
- 구 홈페이지 상설·수시 재난 홍보 : 시기별 주민행동요령 홍보
- 온천천 출입통제 안내판 설치
 - 설치장소 : 온천천 진입로(27개소) ▷ 2011.8월
 - 설치재질 : PC판 재질(체인, 고리, 지주설치 등)
 - 출입통제 : 온천천 수위 0.7m 도달시
 - 기대효과 : 태풍, 집중호우시 온천천 수위상승 및 범람시 온천천 이용 주민 출입통제로 재난 및 안전사고 예방

다. 재난대비 교육

재난대응능력을 배양하고 안전에 대한 경각심을 일깨워 주민의 안전한 삶을 보장하고 안전가치관 함양을 위해 유관기관과 협조하여 재난 예방교육을 실시하였으며 2011년도 실시현황은 다음과 같다.

- 화재·지진·풍수해 관련 방재교육 영상물 방영
 - 직원교육 (구 정례조례시, 상황실 비상근무자 교육) : 1회 250명
 - 주민교육 (민방위통대장 및 자율방재단 교육) : 28회 5,850명

- 여름철 물놀이 안전사고 예방 실시간 방송교육 실시
 - 일 시 : 2011. 6. 15.~ 6. 28
 - 대 상 : 장서초등학교 등 4개교 2,230여명
 - 참여기관 : 금정구청, 남해지방해양경찰청
 - 교육내용 : 학교 방송시스템 활용 물놀이 안전요령강의 및 홍보물 배부

- 지역자율방재단 전체교육 실시
 - 일 시 : 2011. 6. 23.(목) 14:30 ~ 17:00
 - 장 소 : 금정구청 대강당
 - 교육대상 : 260여명(지역자율방재단)
 - 교육방법 : 외부강사 초빙 전문강의
 - 교육내용 : 재난발생시 응급상황 대처요령, 자원봉사의 이해 등

- 양수기(수중펌프) 작동방법 교육 실시
 - 일 시 : 2011. 6. 28.(화) 15:00
 - 장 소 : 수영강 입구 한물교 아래(스포원파크 입구)
 - 참 석 : 110명(자율방재단 등 85, 공무원 25)
 - 내 용 : 수방장비 유경험자 활용 작동방법 및 관리요령 설명,

라. 재난 대비 훈련

재난발생시 신속한 대응체제 구축을 위해 금정구와 유관기관 합동으로 도상 훈련과 실제 현장훈련을 실시하여 주민의 생명과 재산을 보호하는데 목적을 두고 실시되었으며 2011년도 실시현황은 다음과 같다.

<2011. 재난대비 훈련 실시현황>

훈 련 명	일시 및 장소	내 용	참여인원
'11.재난대응안전한국훈련	2011. 5. 2.~ 5. 4(2박3일) 금정구재난대책본부상황실	풍수해, 테러·화재, 지진재난 대응훈련 시스템 도상훈련	525명
재난대응 현장훈련	2011. 5. 4. 14:00 ~ 14:20 금정구청	지진·화재 대비 현장훈련	462명

제2절 복구지원

1. 재난예방대책 추진 - 특정관리대상시설 지정, 관리

가. 재난위험시설 [D·E 급]

재난발생의 위험이 높거나 재난예방을 위하여 계속적으로 관리할 필요가 인정되는 시설에 대해서 재난위험시설로 지정하여 매월 정기 안전점검과 명절, 해빙기, 우수기 등 특정시기에 수시로 안전점검을 실시하는 한편, 시설 소유자에게는 조속히 보수·보강토록 촉구하고 있으나 민간시설 1개소가 소유자의 경제적인 어려움 등으로 보수·보강을 미루고 있는 실정으로서 현재 지정 관리중인 재난위험시설 현황은 다음과 같다.

<2011. 재 난 위 험 시 설 현 황> (D급:1개소, E급:-)

시설명	위치	시 설 현 황				위 험 요 인	상태 등급	지정 일자	비고
		사용승인 일자	층수 (지하지상)	연면적 (㎡)	구조				
서동상 가시장	서4동 302	'80. 4. 30	1/5	4,950	RC	'96.4월 화재로 인한 2층 부분 철근콘크리트 강도저하	D급	'96. 8.24	

나. 중점관리시설 [A·B·C 급]

시설의 구조 및 상태 등에 위험요소가 있거나 그 규모, 이용인구면 등에서 재난의 예방을 위하여 계속적으로 관리할 필요가 있다고 인정하는 시설에 대해서 특정관리대상시설[중점관리시설]로 지정하여 매년 상, 하반기 2회에 걸쳐 정기 안전점검과 우수기 등 특정시기에 수시 점검을 실시하고 점검결과 이상이 있는 시설에 대해서는 보수, 보강하고 있으며, 중점관리시설 현황은 다음과 같다.

<2011. 중 점 관 리 시 설 현 황> (A급:107, B급:342, C급:32)

(단위 : 개소)

계	교량	육교	공사장	축대·응벽	아파트 연립주택	다중이용 건축물	광고물	위험물 시설	기타
481	26	4	6	2	312	62	11	38	20

2. 재난대비 인적·물적자원 관리

재난의 조기 수습 및 피해 최소화를 위해 필요한 인적·물적 자원을 사전에 파악하여 유사시 신속히 동원할 수 있도록 관리하고 있으며, 그 현황은 다음과 같다.

<2010. 재난대비 인적·물적자원 관리현황>

□ 인적자원

민방위대원	기술 및 기능인력	의료인	특수·봉사단체
309개대 17,430명	1,261명	2,657명	51개단체 1,898명

□ 물적자원

이재민수용 시설	응급구조차	의료기관 (입원실)	구조구난장비	진화장비	구호·방재 물자
34개소 10,805명	13대	21개소 (1,422개)	7종 42점	10종 2,116명	10종 691점

3. 재해수습태세 완비 - 방재물자 관리

장비 및 자재를 최근 10년간 평균사용량을 기준으로 계획하여 충분히 확보하고, 사태발생시 긴급 사용할 수 있도록 관리에 철저를 기하고 있으며, 현황은 다음과 같다.

<수 방 자 재 확보>

구 분	포대류 (매)	묶음줄 (타래)	말 목 (개)	비닐덮개류 (롤)	작업공구 (종/개)	모래 (m³)
도시안전과	5,050	13	60	12	12/280	46

<장 비 지 정 현 황>

(단위 : 대)

계	더블캡	페이로다	그레이더	제설기	염화칼슘살포기	덤 프	청소차
31	8	2	2	7	5	2	5

※ 페이로다, 그레이더 : 건설안전시험사업소

4. 지역자율방재단 운영

날로 대형화, 복합화 되어가는 자연재난을 행정의 역량만으로 대처에 한계가 있어 민간의 자율방재 역량을 강화하고, 재난관리를 행정과 상호보완적으로 추진하기 위한 민간조직으로서의 자율방재 체제 구축의 필요성으로 2005년 10월 12일 금정구 지역자율방재단이 구성되어 재난 예방·대비·초기대응 및 피해조기수습 등 방재분야에 적극 활동하고 있다.

조직은 17개동 260명으로 단장 1명, 간사 1명, 동대표 17명으로 구성되어 있으며, 방재단의 활동방향 검토·조정 및 정책 건의 등을 목적으로 지역자율방재협의회를 두고 있다.

2011년 방재단의 주요 활동사항은 다음과 같다.

- 2011. 2월, 9월 : 안전한 설(추석) 명절보내기 캠페인 참여
- 2011. 03. 09 : 해빙기 안전사고 예방 캠페인 참여
- 2011. 04. 12 : 윤산 청결활동 참여
- 2011. 05. 04 : 재난대응 안전한국훈련 현장훈련 참여
- 2011. 05. 25 : 방재의 날 행사 참여
- 2011. 06. 23 : 지역자율방재단 전체교육
- 2011. 07. 04 : 여름철 물놀이 안전캠페인 참여
- 2011. 09. 27 : 국제안전도시 업무협약식 및 사업설명회 참석
- 2011. 11. 07 : 겨울철 대비 안전점검 및 화재예방 캠페인 참여
- 2011. 11. 09 : 전국지역자율방재단 단장 워크숍 참가
- 2011. 12. 08 : 겨울철, 연말연시 따뜻하게 보내기 캠페인 참여

5. 재난피해 복구 및 예방사업 추진

2011. 태풍 및 중호호우로 인한 침수 등 피해예방을 위한 재난예방사업을 적극 추진함
주요사업은 다음과 같음.

유형별	건 수	피해금액 (백만원)	복구금액 (백만원)	비 고
계	8	-	953	
도로	6	-	803	
사유림		-	-	
하천	2	-	150	

제3절 민 방 위

1. 민방위 일반

민방위란 적의 침공이나 전국 또는 일부지방의 안녕질서를 위태롭게 할 재난으로부터 주민의 생명과 재산을 보호하고 공공 건축물, 설비, 문화재 등을 방호하고 신속한 복구를 도모하는 것을 목적으로 하는 조직적인 비군사적 제 활동을 말한다. 최근에는 민방위란 국가안보의 개념뿐만 아니라 시대변화에 부응한 실용민방위로서의 개념으로 자리잡고 있는데, 이는 가정생활 및 사회 생활에서의 다양한 형태의 재난·재해에 대한 예방 및 복구를 민간인이 주체가 되어 행하는 모든 방호활동을 말한다.

□ 실용 민방위의 유형

가정생활에서의 민방위	사회생활에서의 민방위
<ul style="list-style-type: none"> · 경보식별 및 비상대비시설 활용 · 생활필수 기기·시설물 사용법 · 화재예방 및 원인별 대처요령 · 전기·가스 안전 수칙 준수 	<ul style="list-style-type: none"> · 산업재해 및 오염 예방과 대처요령 · 풍수해 사전점검 및 긴급 사태발생시 행동요령 · 교통안전, 사고 발생 시 행동요령 · 응급처치 및 인명구조 요령

가. 민방위대 조직 운영의 내실화

민방위대의 효율적인 관리를 위하여 지역, 직장 여건에 맞는 편제 운영으로 국가안보와 방재의 핵심조직으로 육성하여 민방위 사태 발생 시 신속히 대처할 수 있도록 비상망을 정비하는 등 조직 운영에 내실을 기하고 있다.

<2011. 민방위대 조직 현황>

구 분	대 수	대 원 수(명)				
		계	의무자	지원자	41세이상 대장	여자대장
계	304	16,360	16,064	3	140	153
지 역	273	15,216	14,946	3	115	152
직 장	30	1,065	1,040		24	1
기 술	1	79	78		1	

<연도별 민방위대 편성현황>

구 분	2006년	2007년	2008년	2009년	2010년	2011년
대 수	312	309	306	300	299	302
대원수(명)	28,378	17,358	17,238	17,262	16,000	16,428
증 감	△217	△11,020	△120	증24	△1,262	428

1) 주민신고 태세 강화

지역실정에 맞는 주민신고망 체제구축 및 정비를 위해 연 2회 정기정비 및 분기1회 이상의 수시 정비를 하고 있으며, 주민신고 대상을 대공위주에서 일반 생활사범 즉, 각종 재난·환경·질서파괴 행위 등 우리생활을 위태롭게 하는 모든 것에 확대하여 운영하고 있다.

<주민 신고망 현황>

(2011.12.31 현재)

계	기본신고망	특별관리망	이동신고원	고정신고원
1,042명	664명	34명	163명	181명

2) 주민신고 교육 및 홍보

신고요원의 정예화를 위해 기본, 특별, 고정, 이동신고원에 대해 분기별 교육을 실시하고, 주민신고 집중홍보기간중 주민신고 활성화를 위해 현수막 및 입간판 설치, 전단지, 홍보용책자 등을 제작 배포하였고, 인터넷과 유선방송을 통해 청소년 및 젊은층에 대한 다양한 홍보를 강화하고 모의 메시지 훈련을 1회 실시하였다.

나. 민방위 시설 확충 및 관리

유사시 시설의 즉각적인 활용과 지역주민에게 가까이 있는 필수적 시설이므로 정기(월1회이상) 및 수시 점검을 실시하여 대비하고 있다.

<대 피 시 설>

(2011.12.31 현재)

구 분	소요면적 (㎡)	보 유 면 적(㎡)					확 보 비 율
		계	정부지원	공 공	자 체	민 간	
개 소	201,427	119	1	10	12	96	257%
면 적		541,336	626	26,351	5,461	508,898	

<비상급수 시설>

(2011.12.31 현재)

구 분	소요량 (t)	보 유 면 적(t)					확 보 비 율
		계	정부지원	공 공	자 체	민 간	
개 소	6,314	76	3	9	38	26	113%
생 산 량		7,182	918	860	3,421	1,983	

다. 민방위 장비현황

테러 및 민방위 사태에 대비하고 화재등 유사시에 활용할 수 있도록 주기적인 점검을 실시하여 만일의 사태에 대비하고 있다.

(단위 : 점)

계	공통 장비	화생방 장비
11,731	638	11,093

2. 민방위 교육 훈련

가. 교육 훈련의 방향

민방위의 위상 및 역할을 재정립하여 국내외 안보환경의 변화에 부응하는 건전한 안보관 확립, 국민 안전의식 함양 및 가정·사회의 재난예방·대응·복구를 위한 민방위 육성에 중점을 두고 실시하였다.

나. 2011 민방위교육 실적

민방위대원의 기본태세 확립 및 민주화, 자율화, 개방화에 따른 국민소양의 함양과 각종 재해·재난 수습 능력 제고를 위해 소양교육, 실기교육 등으로 구분하여 실시하고, 특히 체험실습 위주의 민방위 교육을 위해 2011. 10. 부산시 최초의 민방위 실전훈련센터를 구축하였다.

<교육 실시 결과>

구 분	대 상	참 석	참 석 율
계	16,428명	16,426명	100%
대 장 교 육	302명	302명	100%
일 반 교 육	5,801명	5,801명	100%
지원대원 교 육	80명	80명	100%
비상소집 훈 련	10,245명	10,243명	100%

다. 2012. 민방위교육 및 훈련 계획

구 분	계	상 반 기	하 반 기
계	16,360명	16,360명	-
대 장 교 육	304명	304명	-
일 반 교 육	5,817명	5,817명	-
지원대원 교 육	79명	79명	-
비상소집 훈 련	10,160명	10,160명	-

1) 교육개선과 대원 편의시책 적극 추진

- 체험실습 위주 교육 실시
- 민방위 현지 교육 운영
- 민방위 훈련 참여 교육
- 주말 민방위 교육 운영
- 야간 민방위 교실 운영

2) 민방위의 날 훈련

□ 민방위 대피훈련 실시

실제 상황에 최대한 근접된 실효성 있는 실전훈련 실시로 재난·재해상황시 수습하는 능력배양과 재해우려지역의 반복실시로 훈련효과의 극대화에 그 목적을 두고 있다. 2011년도 훈련은 매월 15일에 민방위의 날 4회 중 재난재해 대비를 위한 구 단위 재난대비훈련 1회, 주민대피를 위한 민방공대피훈련 3회를 통하여 주민의 생명과 재산의 보호 및 피해 최소화에 역점을 두었다.

3) 주민자체 방호역량 강화

□ 민방위 재난대비훈련 강화

주민의 총체적 훈련실시로 재난·재해 실제상황에 부합한 실효성 있는 훈련으로 다양한 상황을 가정한 변화 있고 차별화 된 훈련을 실시할 예정이다.

<유형별 민방위훈련 현황>

훈 련 종 목	개 소	대 수	대원수	비 고
재난대비 훈련 (5월)	1	3	636	區단위훈련
민방공 대피 훈련 (3, 8, 11월)	31	31	1,517	유도요원포함

□ 인력동원 태세 확립

전시 사변에 준하는 비상시 대비를 위하여 군사작전 지원, 정부기능 유지, 점검관리업체에 필요한 인력자원을 실제 적용이 가능토록 합리적이고 실효성 있는 동원계획을 수립, 자원관리 및 실제훈련을 실시하여 동원태세를 점검하고 있다.

자원현황은총11,714명으로 동시동원1,276명, 개별동원(중점관리대상인력) 255명, 예비자원 5,470명, 불용자원(면제,보류자) 4,713명이고, 중점관리대상업체는 우영제화,침례병원등 총 32개 업체로 인력동원 계획수립 및 인력자원 일체조사 연1회 실시, 중점자원관리확인의 날 행사를 연2회(상·하반기)실시하고 있으며, 월1회 자원결산의 날을 운영하여 중점관리대상 인력을 관리하고 있다.

제4절 가로 정비

1. 도로관리

가. 업무개요

도로관리 업무는 노점상정비, 노상적치물 처리, 하수구 인력준설이 주된 내용으로 공공도로상에 행해지는 노점 및 노상적치 행위에 대하여 자진철거단속과 신규발생억제 등의 활동을 하고 있으며 공공하수구에 대한 준설은 슬러지 발생량과 생활불편신고에 따라 정기(수시)적으로 준설하고 있음.

나. 추진실적

가로정비 주요업무 추진실적으로 도로관리원 14명, 덤프차량 2대 등을 확보, 기동성을 발휘하여 가로변 불법 노점상 및 노상적치물 등을 신속히 정비함과 아울러 도로변 각종 장애 요인을 제거하여 구민의 일상생활의 안전도모와 불편을 해소하였으며, 특히 우리구의 역점시책사업인 부산대학교 명물거리조성 지역과 부산종합버스터미널 주변, 서동·구서동 재래시장, 중앙로, 금정로 주변 등 노점상 다발지역에 대한 단속을 정기적으로 실시하여 가로 환경정비에 총력을 경주하였다.

□ 노점상 현황

(단위 : 개소)

구분	형 태 별					판 매 품 목 별					
	포장마차	리어카	좌판	차량	손수레	분식	과일·채소	의류 약세사리	식음료	해물	기타
총계	7	26	60	52	13	43	45	34	14	15	7

□ 노상적치물 현황

(단위 : 개소)

계			주요거리 혼잡지역			이면도로 · 주택가 등		
계	주간	야간	계	주간	야간	계	주간	야간
47	31	16	17	13	4	30	18	12

□ 노점상·노상 적치물 정비실적

정비 실적 (회/건수)				과태료 부과 등(건/천원)	
계	주간	야간	휴일	수거물품	노점차량
430/3,468	355/3,024	23/276	52/168	184/3,037	29/1,160

2. 하수도 인력 준설 사업

공공하수도 관거내 퇴적된 토사, 오니, 슬러지, 쓰레기를 적기에 제거, 하수소통을 원활히 하는 등 도시기반시설의 철저한 관리로 악취를 없애고 침수로 인한 통행불편 방지와 범람에 의한 재해 예방 및 수영천, 온천천 수질 오염을 방지하여 안전하고 쾌적한 가로 환경을 조성하고자 함

가. 2011 공공하수구 준설 실적

사업명	실 적		사업비 (천원)	비고
	연인원	개 요		
공공하수구 준설사업	2,036명	<ul style="list-style-type: none"> 하수구 준설 L=25,000m 준설토 처리 V=195m³ 326톤 	18,048	

나. 2012년도 하수구 준설 계획

- 준설시기 : 우기전(雨期前 : 장마 이전)인 건기(乾期)에 집중 실시
(단, 취약지 연중실시)
- 대상지역 : 전수조사 후 대상 지역 및 민원 사항중 시급한 지역 우선실시
- 추진방법 : 공공근로사업 및 도로관리원 활용 자체 시행
- 준설토 처리 : 폐기물처리업체 용역 시행

제5절 광고물 관리

1. 옥외광고물 관리

“옥외광고물”이라 함은 상시 또는 일정기간 계속하여 공중에게 표시되어 공중이 자유로이 통행할 수 있는 장소에서 볼 수 있는 것으로서 간판, 입간판, 현수막, 벽보, 전단 기타 이와 유사한 것을 말한다.

옥외광고물은 도시미관을 구성하는 매우 중요한 요소이나 광고주들의 의식 부재로 불법옥외광고물이 난립하고 있어 매일 상시단속뿐만 아니라 야간 및 휴무일에도 불법옥외광고물을 단속하여 아름답고 쾌적한 생활환경 조성에 기여하고 있으며, 또한 아름다운 광고문화 정착을 위해 합동단속 및 캠페인을 전개하고 옥외광고업자에 대한 교육을 강화하고 있습니다.

2. 현 황

가. 옥외광고물 설치 현황

(단위 : 개)

구분	적 법 광 고 물								불 법 광고물	
	소 계	가로형 간판	돌출형 간판	세로 간판	지주이용 간판	공공 시설물 이용	옥상 간판	기타		
총계	33,100	10,033	7,300	1,598	554	286	140	40	115	23,067

나. 광고물관련 공공시설물 현황

(단위 : 개)

구분	계	현수막 지정게시대	지정게시판 (벽보게시판)	주민자율게시판
	161	20	91	50

3. 2011년 옥외광고물관련 업무 실적

가. 옥외광고물 허가(신고)

(단위 : 건)

합계	가로형 간판	돌출 간판	옥상 간판	지주이용 간판	공공시설물 이용광고물	교통수단이용 광고물	현수막 벽보	기타
1,939	401	364	5	16	24	6	1,095	28

나. 불법광고물 정비실적

(단위 : 건)

합계	고정광고물	유동광고물					
		소계	현수막	벽보	전단	입간판	기타
551,058	1,907	549,151	10,455	455,280	76,510	6,794	112

다. 도로점용료 등 부과 및 징수

(단위 : 건/천원)

구분	합계		도로공간사용료		도로사용료변상금		과태료 등 기타	
	건수	금액	건수	금액	건수	금액	건수	금액
부과	5,613	303,754	1,166	69,735	3,601	169,604	846	64,415
수납	4,728	259,660	1,045	66,070	2,849	136,003	834	57,587
징수율	85.0%		95.0%		80.0%		89.0%	

라. 주민 홍보 및 계도 등 활동

□ 캠페인 등 활동실적 : 14회 1,300명 참여

제 목	인 원	참 여 대 상	내 용
입간판·에어라이트자진정비 캠페인	3회 250명	· 구, 경찰서, KT, 동 주민센터 · 각종단체원 및 공공근로사업 참여자	불법입간판·에어라이트자진정비활동
불법광고물정비유관기관 캠페인	4회 500명	· 구, 경찰서, 동 주민센터 및 단체원 · 노인일자리사업 참여자 · 자활사업 참여자	불법광고물부착금지 및 철거활동

□ 홍보·계도 매체 활용실적

구 홈페이지	금정신문	홍보전단 및 책자	지역방송	비 고
· 옥외광고물안내란 1건 · 옥외광고물길라이	광고물 관련 홍보 2회	2건	1회	

□ 옥외광고업자 교육 실시 : 교육대상자 총 67명 67명 교육참석(신규 3명)

제6절 기 전 관 리

도로조명의 목적은 야간의 도로이용자(차량운전자, 보행자)의 시(視)환경을 개선하여 안전하고 쾌적한 도로환경을 확보하는 것을 목적으로 한다.

적절한 도로조명 시설은 교통사고 예방(야간교통사고 감소율 약 30%), 도로 이용효율 향상, 차량운전자의 불쾌감 및 피로감 경감, 보행자의 불안감 제거, 범죄의 예방과 감소, 밝고 건전한 도심환경 조성 등과 같은 효과와 그에 따르는 경제적인 이득을 기대할 수 있다.

도로조명시설을 분류하면 2차선 이상의 도로에 설치하는 가로등과 노폭4m를 넘고 보·차도 구분이 없는 이면도로와 골목길에 설치하는 보안등의 육교등, 터널등, 지하차도등, 광장등 등으로 분류된다.

1. 현 황

우리구에 설치되어 있는 도로조명시설은 부산시 전체중 약 5.1%를 차지하여 관내 행정동수와 넓은 관할면적으로 기준할 때 상대적으로 미흡한 실정이며 또한 중앙로, 금정로에 설치되어 있는 노후 가로등 교체 등 우리구 재정의 허용 한도 내에서 장기적인 투자로 밝은 거리 조성에 최선을 다할 것이다.

《 2011. 도 로 조 명 시 설 현 황 》

구 분	규 격	설치등수(등)	비 고
계	-	10,139	
가로등	나트륨 및 메탈램프	4,901	11.12월기준
보안등	나트륨 및 메탈램프	4,548	"
지하차도등	나트륨 및 메탈램프	690	"

2. 2011년 도로조명 설치 실적

우리구 재정이 부족한 실정에도 불구하고 2011년도 도로조명시설 공사 실적은 가로등 누전선로 교체공사 외 16건에 총사업비 903,101천원을 투자하여 가로등 210본 교체 및 설치, 배전함 6면 정비, 케이블 보수 73개소, 보안등 72개소 설치등 밝은 거리 조성으로 어두운 밤길로부터 주민생활불편 해소 및 우기에 주민들의 안전사고 예방에 최선을 다하였으며, 그 구체적인 사업내용은 다음과 같다.

<2011년도 도로조명시설 설치 실적>

공사명	공사개요	공사기간	공사금액 (천원)	비고
계	17건		903,101	
부곡동 대우푸르지오 북측 가로등 설치공사	· 가로등 설치(복합주8m) 1등용 : 6본	03.9~03.21	22,600	
누리길 조성공사 구간 가로등 정비공사	· 가로등(원형철주8.5m) 설치 7본	05.26~06.16	19,000	
금사동 파크랜드주변 보도정비구간 가로등 설치공사	· 가로등(원형철주9m) 설치 : 15본 · 배전함설치 : 2면	06.14~09.26	29,100	
구서선경3차아파트 입구외 1개소 가로등 설치공사	· 가로등주 설치 : 3본 · 공원등 설치 : 2본	08.18~09.8	12,400	
노후 가로등 정비공사	· 전주부착 가로등 교체 : 25등	10.25~11.14	27,000	
노후 보안등 보수 및 설치공사(단가계약)	· 보안등기구 교체 외 34종	01.01~12.31	92,001	
구서지하차도 보수공사	· 램프 및 안정기 보수 : 94개소	01.24~02.16	26,000	
지장 가로등 이설공사	· 가로등 이설 : 6개소	03.15~03.21	13,000	
사고 가로등 보식공사	· 배전함 보수 : 4개소	03.18~03.21	12,000	
구서지하철 가로등 이설공사	· 가로등 이설 : 8개소	04.07~06.28	8,000	
중앙로 노후가로등 교체공사	· 가로등 신설 및 교체 : 52개소	06.02~09.29	230,000	
가로등 누전선로 교체공사	· 누전보수 : 73개소	05.23~06.15	36,000	
온천장 지하철 가로등설치공사	· 가로등 신설 : 14본	06.06~11.30	92,000	
체육공원로 도로확장 가로등설치공사	· 가로등 신설 : 32본	09.16~12.30	139,000	
두구동 1207-2번지 가로등설치공사	· 가로등 신설 : 7본	07.12~10.30	28,000	
선동상현마을 3차 가로등설치공사	· 가로등 신설 : 24본	08.02~12.30	81,000	
남산동외대~과학고일 원 가로등 이설공사	· 가로등 이설 : 11본	11.01~12.30	36,000	

3. 유지관리

우리구 관내 설치된 도로조명시설을 최적의 상태로 유지 관리하는 일도 매우 중요하다. 이를 위하여 주2회 이상 야간순찰 실시로 미점등 장소 및 구간을 조기 발견하여 구청 자체 가로등 보수반이 이를 신속히 보수 조치하며, 특히 이면도로 및 취약지역에 설치되어 있는 보안등은 전문보수업체와 단가계약을 체결 신속히 수리하여 야간도로통행에 주민들의 불편함이 없도록 지속적으로 관리할 것이다.

