

제 11 절 도시안전

- I. 재난안전 대책
- II. 복구지원
- III. 가로정비
- IV. 기전관리
- V. 민 방 위
- VI. 광고물 관리

I 災難 安全 對策

1. 재난관리

가. 재난의 정의

○ 자연재난

태풍·홍수·호우·폭풍·해일·폭설·가뭄·지진·황사·적조
그 밖에 이에 준하는 자연현상으로 인하여 발생하는 재난

○ 인적재난

화재·붕괴·폭발·교통사고·화생방사고·환경오염사고 그밖에 이와 유사한 사고로서 국가 또는 지방자치단체 차원의 대처가 필요한 인명 또는 재산의 피해

○ 국가기반재난

에너지·통신·교통·금융·의료·수도 등 국가 기반체계의 마비와 전염병 확산 등으로 인한 피해

나. 재난관리의 목적

재난관리 체제를 구축하고 재난의 위험요인 사전제거 등 예방대책 추진과 수습, 긴급구조 태세를 완벽하게 갖추으로써 재난으로부터 주민의 생명과 재산을 보호하고 피해를 최소화 하는데 있다.

다. 재난관리체제 구축

1) 재난안전대책본부의 운영

○ 평시 상황관리

◦ 근무인원

- 주 간(09:00~18:00) : 도시안전과(상황실장:도시안전과장)
- 야 간(18:00~익일09:00),공휴일 : 당직실 (상황실장:당직반장)

◦ 상황근무자 임무

- 각종 재난사고 상황의 접수·확인, 규모유형판단 계통보고
- 유관기관 통보·전파 및 초동조치 강구

【제2부 부문별 행정】

- 기상정보, 재난관련 정보 파악 확인(경찰서·소방서 자료, TV, 라디오, 신문보도 사항등)
- 안전관련 조치
 - 안전·재난관련 정보의 신속하고 효율적인 수집 전파
 - 관계부서별 정보내용에 따른 안전조치 신속 이행
- **사전대비단계** : 기상청 발표 예비특보 또는 주의보의 발령으로 대비가 필요한 단계 및 본부장이 인정하는 단계
- **비상단계**
 - 자연재난 : 기상청 발표 기상종합정보 중 경보발령으로 재난발생 위험이 상당한 수준 이거나 본부장이 인정하는 단계
 - 인적재난 : 재난안전대책본부를 설치하여 수습·복구가 필요하며 중앙부처 차원의 지원·협조가 필요한 각종 대형재난

2) 비상 단계별 근무 요령

○ 사전대비체제

- 區 : 금정구재난안전대책상황실 근무자 18명(중사원 1개조 대기)
- 洞 : 직원 1명 동사무소 대기(A, B조 교대, 본부장 지시 경우는 별도)
- 근무시간 : A조 비상발령시부터 익일 09:00까지, B조 익일 09:00 교대

○ 비상체제 부서별 근무 지정

- 區 : 실과별 1/2 교대근무(재난안전대책상황실근무자 42명 제외)
- 洞 : 직원 1/2 교대근무(동장,주무 중 1명 조장)
- 근무시간 : A조 비상발령시부터 익일 09:00. B조 익일 09:00 교대

3) 재난안전대책본부의 구성 운영

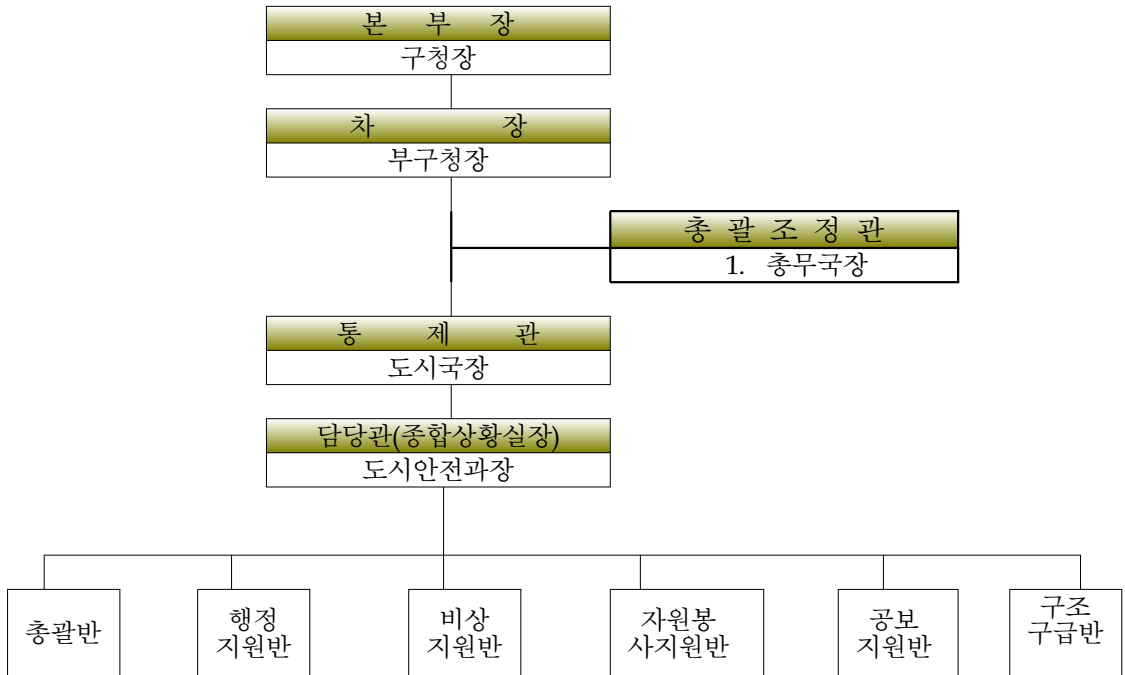

4) 재난예방대책 추진

○ 재난위험시설 지정, 관리

재난발생의 위험이 높거나 재난예방을 위하여 계속적으로 관리할 필요가 인정되는 시설에 대해서 재난위험시설로 지정하여 매월 정기 안전점검과 명절, 해빙기, 우수기 등 특정시기에 수시로 안전점검을 실시

시설명	위치	시설 현황				위험요인	상태 등급	지정 일자	비고
		사용승인 일자	층 수 (지하/지상)	연면적 (㎡)	구조				
삼동연립주택	회동동 209-9	'79.2.28	1/2 (12세대)	813.23	RC 및 블럭조	지반침하에 의한 균열정도가 심하여 붕괴위험	D급	'96.3.14	재건축 추진중
영진연립주택	회동동 209-10	'81.7. 3	3 (20세대)	1089.5	RC 및 블럭조	건물의 중앙부분 침하	D급	'98.3.31	재건축 추진중
회동연립주택	회동동 209-8	'80.7. 2	2 (17세대)	824.16	RC 및 블럭조	옥상중앙부분에 처짐으로 인한 균열 및 누수현상	D급	'98.3.31	재건축 추진중
서동상가시장	서4동 302	'80. 4.	1/5	6480.32	RC	'96.4월 화재로 인한 2층부 분 철근콘크리트 강도저하	D급	'96.8.24	

○ 중점관리대상시설 지정, 관리

시설의 구조 및 상태 등에 위험요소가 있거나 그 규모, 이용인구면 등에서 재난의 예방을 위하여 계속적으로 관리할 필요가 있다고 인정하는 시설에 대해서 중점관리대상시설로 지정하여 매년 상, 하반기 2회에 걸쳐 정기 안전점검과 우수기 등 특정시기에 수시 점검을 실시하고 점검결과 이상이 있는 시설에 대해서는 보수, 보강하고 있으며, 중점관리대상시설 현황은 다음과 같다.

<특정관리대상시설 지정현황> (단위 : 개소)

계	교량	육교	공시장	축대	아파트 연립주택	다 중 이용시설	광고물	위험물질 취급소	기타
386	29	2	8	8	236	23	20	28	32

○ 안전점검의 날 운영

매월4일(휴일인 경우는 익일)을 『안전점검의 날』로 지정하여 안전점검을 통한 대형 재난의 발생을 사전에 예방하였으며, 각종 홍보매체를 통한 대대적인 홍보 및 각 가정 및 업소의 가스, 전기, 건물 등 시설을 주민들이 자율적으로 점검토록 함으로써 안전의식을 높이고 재난사고를 예방하는데 많은 기여를 하고있다.

라. 재난 예방 및 대응 태세 완비

1) 재난대비도상연습 및 긴급구조훈련

예기치 않은 재난발생시 현장의 지휘체계와 유관기관과의 공조체제를 구축하여 재난수습능력을 배양하고 주민의 생명보호와 재산피해를 최소화하기 위하여 매년 소방서, 경찰서등 유관기관 및 단체와 재난대비도상연습 및 긴급구조훈련을 실시하고 있으며, 2004년도 실시현황은 다음과 같다.

<2004 재난대비 도상연습 실시현황>

연 습 명	일 시	장 소	참여기관수
가스폭발 사고	'04. 11.4 13:00~17:00	금정구재난대책 본부상황실	9
NDMS 구축 연습	'04. 6. 3 10 : 00	“	7

2) 재난대비 인적·물적자원 관리

재난의 조기 수습 및 피해 최소화를 위해 필요한 인적·물적 자원을 사전에 파악하여 유사시 신속히 동원할 수 있도록 관리하고 있으며, 그 현황은 다음과 같다.

<재난대비 인적·물적자원 관리현황>

□ 인적자원

일반,소방,경찰공무원 및 군인	기술 및 기능인력	의료인	특수·봉사단체
586 명	137명	804 명	8개단체 709명

□ 물적자원

이재민수용 가능시설	응급구조차	의료기관 (입원실)	구조구난장비	진화장비	구호, 방재물자
29개소 6,788명	12대	8개소 (1,826개)	27종 135점	15종 802점	14종 1,500점

□ 방재물자 관리

장비 및 자재를 최근 10년간 평균사용량을 기준으로 계획하여 충분히 확보하고, 사태발생시 긴급 사용할 수 있도록 관리에 철저를 기하고 있으며, 현황은 다음과 같다.

<수 방 자 재 확보>

구 분	포대류 (매)	묶음줄 (타래)	말 목 (개)	배수관,돌망태 (본)	비닐덮개류 (롤)	작업공구 (종/개)	비고
도시안전과	5,000	50	100	-	20	12/280	

<장 비 현 황>

계	더블캡	제설기	양수기	전기톱	덤 프	청소차
29	18	1	10	2	2	11

※ 페이로다, 그레이터 : 건설안전시험사업소 지정 협조

3) 재난관리기금 확보

(단위 : 백만원)

합 계	수 입			2005년 지출 계획	'05년말 잔액
	2005년 전입	2004년 이월	이자수입		
904	117	758	29	142	762

Ⅱ 復舊支援

1. 복구지원

가 재난예방대책 추진 - 특정관리대상시설 지정, 관리

1) 재난위험시설 [D·E 급]

재난발생의 위험이 높거나 재난예방을 위하여 계속적으로 관리할 필요가 인정되는 시설에 대해서 재난위험시설로 지정하여 매월 정기 안전점검과 명절, 해빙기, 우수기 등 특정시기에 수시로 안전점검을 실시하는 한편, 시설 소유자에게는 조속히 보수·보강토록 촉구하고있으나 민간시설4개소 전부가 소유자의 경제적인 어려움 등으로 보수·보강을 미루고 있는 실정으로서 현재 지정관리중인 재난위험 시설 현황은 다음과 같다.

〈재 난 위 험 시 설 현 황〉

시설명	위치	시 설 현 황				위 험 요 인	상태 등급	지정 일자	비고
		사용승인 일 자	층수 (지하/지상)	연면적 (㎡)	구조				
삼동연립 주택	회동동 209-9	'79.2.28	1/2 (12세대)	813.23	RC 및 블럭조	지반침하에 의한 균열정도가 심하여 붕괴위험	D급	'96.3.14	재건축 인가
영진연립 주택	회동동 209-10	'81.7. 3	3 (20세대)	1089.5	RC 및 블럭조	건물의 중앙부분 침하	D급	'98.3.31	재건축 인가
회동연립 주택	회동동 209-8	'80.7. 2	2 (17세대)	824.16	RC 및 블럭조	옥상중앙부분에 처짐으로 인한 균열 및 누수현상	D급	'98.3.31	재건축 인가
서동상가 시장	서4동 302	'80. 4.	1/5	6480.32	RC	'96.4월 화재로 인한 2층부분 철근콘크리트 강도저하	D급	'96.8.24	

2) 중점관리대상시설 [A·B·C 급]

시설의 구조 및 상태 등에 위험요소가 있거나 그 규모, 이용인구면 등에서 재난의 예방을 위하여 계속적으로 관리할 필요가 있다고 인정하는 시설에 대해서 특정관리대상시설[중점관리대상시설]로 지정하여 매년 상, 하반기 2회에 걸쳐 정기 안전점검과 우수기 등 특정시기에 수시 점검을 실시하고 점검결과 이상이 있는 시설에 대해서는 보수, 보강하고 있으며, 중점관리대상시설 현황은 다음과 같다.

<중점관리대상시설 현황>

(단위 : 개소)

계	교량	육교	공시장	축대	아파트 연립주택	다 중 이용시설	광고물	위험물질 취급소	기타
386	29	2	8	11	236	23	20	28	29

나. 재난 조기수습태세 완비

1) 재난대비도상연습 및 긴급구조훈련

예기치 않은 재난발생시 현장의 지휘체계와 유관기관과의 공조체제를 구축하여 재난수습능력을 배양하고 주민의 생명보호와 재산피해를 최소화하기 위하여 매년 소방서, 경찰서등 유관기관 및 단체와 재난대비도상연습 및 긴급구조훈련을 실시하고 있으며, 2004년도 실시현황은 다음과 같다.

<2004. 재난대비 도상연습 실시현황>

연 습 명	일 시	장 소	참여기관수
가스폭발로 인한 건축물 붕괴	2004.11.04. 13:00~17:00	금정구청 재난종합상황실	9

2) 재난대비 인적·물적자원 관리

재난의 조기 수습 및 피해 최소화를 위해 필요한 인적·물적 자원을 사전에 파악하여 유사시 신속히 동원할 수 있도록 관리하고 있으며, 그 현황은 다음과 같다.

<재난대비 인적·물적자원 관리현황>

□ 인적자원

일반,소방,경찰공무원 및 군인	기술 및 기능인력	의료인	특수·봉사단체
586 명	225 명	731 명	15개단체 694명

□ 물적자원

이재민수용 가능시설	응급구조차	의료기관 (입원실)	구조구난장비	진화장비	구호, 방재물자
15개소 3,778명	6대	10개소 (940개)	27종 135점	15종 802점	14종 1,500점

다. 재해수습태세 완비 - 방재물자 관리

장비 및 자재를 최근 10년간 평균사용량을 기준으로 계획하여 충분히 확보하고, 사태발생시 긴급 사용할 수 있도록 관리에 철저를 기하고 있으며, 현황은 다음과 같다.

<수 방 자 재 확보>

구 분	포대류 (매)	묶음줄 (타래)	말 목 (개)	배수관,돌망태 (본)	비닐덮개류 (롤)	작업공구 (종/개)	비고
도시안전과	5,000	50	100	-	20	12/280	

<장 비 지 정 현 황>

계	더블랩	페이로다	그레이더	로 라	포크레인	덤 프	청소차
29	18	1	1	1	1	2	5

※ 페이로다, 그레이더 : 건설안전시험사업소

Ⅲ 街路整備

1. 도로관리 및 보수

가. 업무개요

도로관리 및 보수 업무는 2000년 11월 1일자로 동사무소 기능전환에 따른 洞의 업무가 區로 이관됨에 따라 건설과의 도로, 하천 유지관리 업무 중 소파수선업무와 노점상정비, 하수구 인력준설업무에 대하여 현재까지 추진해 오고 있음.

나. 추진실적

2004년 추진실적으로 도로관리원 20명, 공익요원 8명, 덤프차량 3대 등을 동원해 신속한 도로소파수선과 가로변 각종 장애 요인을 제거하여 시민생활의 안전 확보와 불편을 해소해 왔으며, 특히 부산대 전철역 앞, 범어사일주도로, 중앙로변, 재래시장, 노포동 버스종합터미널 주변 등 노점상 밀집지역에 대한 집중정비 실시로 가로 환경정비에 만전을 기하고 있음.

1) 노점상 현황

구분	형 태 별					관 매 품 목 별				
	포장마차	보따리	좌판	차량	손수레	악세사리	농수산물	과일	음식	기타
총계	28	15	47	80	74	23	57	62	65	37

※ 정비실적

구분	노점상	노 상 적 치 물					
		소 계	돌출물	입간판	불법시설물	헌옷수검함	기 타 (정보지배부대)
계	11,540	11,938	5,200	6,100	6	102	530

2) 도로기동 보수반 운영실적

계	노 면	측구·맨홀	보 판	경계석	기타(소음)
3,215	1,168	694	426	207	720

※ 측구준설은 인력준설 부분만 해당되며, 기계준설 부분은 건설과에서 처리하므로 본자료에서 제외됨

다. 2005년 추진계획

2005 APEC[아시아-태평양경제협력체] 정상회의를 대비하여 우리 부산을 찾는 국내·외 손님들에게 밝고 쾌적한 도시이미지를 심어주어 다시 찾고 싶은 금정구의 위상 정립에 만전을 기함.

2. 하수도 관리 (인력 측구준설)

하수도 관리는 기존 시설의 유지, 보수, 노후 시설물의 대체 및 개량과 하수관내 퇴적된 토사 준설, 쓰레기를 적기에 제거, 하수소통을 원활히 하는 등 도시기반시설의 철저한 관리로 시민생활불편해소에 만전을 기하고 있음.

가. 2004 공공하수구 준설 실적

사업명	실 적		사업비 (천원)	비고
	연인원	개 요		
공공하수구 준설사업	1,650	· 하수구 준설 L=11,960m · 준설토 처리 V=478.4m ³	66,084	

나. 2005년도 하수구 준설 계획

- 준설시기 : 우기전(雨期前 : 장마 이전)인 건기(乾期)에 일제 실시
(단 취약지 연중실시)
- 대상지역 : 과년도 미준설 지역 및 민원 사항중 시급한 지역 우선실시
- 추진방법 : 공공근로사업 및 가로종사원 활용 직접 시행
- 준설토 처리 : 구차량으로 처리장까지 직접운반 처리(예산절감)

Ⅳ 機電管理

1. 기전 시설 관리

도로조명의 목적은 야간의 도로이용자(차량운전자, 보행자)의 시환경을 개선하여 안전하고 원활·쾌적한 도로교통을 확보하는 것을 목적으로 한다.

적절한 도로조명 시설은 교통안전의 도모(야간교통사고 감소율 약 30%), 도로이용효율 향상, 차량운전자의 불쾌감 제거와 피로감 경감, 보행자의 불안감 제거, 범죄의 방지와 감소, 밝고 건전한 도심환경 조성 등과 같은 효과와 그에 따르는 경제적인 이득을 기대할 수 있다.

도로조명시설을 분류하면 2차선 이상의 도로에 설치하는 가로등과 2차선 이하의 이면도로, 골목길에 설치하는 보안등 및 기타 방범등, 육교등, 터널등, 지하차도등, 광장등으로 세분된다.

가. 현황

우리구에 설치되어 있는 도로조명시설은 부산시 전체중 약 5.5%를 차지하여 관내 행정동수와 넓은 관할면적으로 기준할 때 상대적으로 미흡한 실정이며 또한 중앙로, 금정로에 설치되어 있는 노후 가로등 교체, 회동동 개좌골 지역 가로등 설치 등 구재정의 허용 한도 내에서 장기적인 투자로 밝은 거리 조성에 최선을 다할 것이다.

<도 로 조 명 시 설 현 황>

구 분	규 격	설치등수	비 고
계	-	8,928등	부산시 163,109등
가로등	나트륨램프 250W	3,551등	부산시 62,697등
보안등	나트륨램프 100W	4,732등	부산시 64,071등
지하차도등	나트륨램프 250W	206등	부산시 36,341등
	나트륨램프 66W	439등	

나. 2004 도로조명 설치 실적

열악한 구 재정에도 불구하고 2004년도 도로조명시설 공사 실적은 관내 보안등 보수공사 외 7건에 총사업비 303,839천원을 투자하여 가로등 27등 교체, 보안등 112등 신설, 보안등 점멸기 385개 교체, 기타보수 2,586건등 밝은 거리를 조성

【제2부 부문별 행정】

하고 어두운 밤길로부터 주민생활불편을 해소하는데 최선을 다하였으며, 그 구체적인 사업내용은 다음과 같다.

<2004년도 도로조명시설 설치 실적>

공사명	공사개요	공사기간	공사금액 (천원)	비고
계	8건		303,839	
노후가로등 정비공사	◦노후 가로등주 교체 10본 ◦노후 가로등 이설 1본 ◦감전보호기 설치 38개	1.4~1.28	14,361	
지장가로등 이설공사	◦가로등 이설 9본 ◦배전함 이설 1면 ◦투광등 설치 2개소	4.1~4.20	14,000	
노후가로등 교체공사	◦노후 가로등주 교체 17본 ◦노후 배전함 교체 1면 ◦가공선로 교체 105M	12.13~05.1.11	21,458	
가로등 누전선로 보수공사	◦누전차단기 및 개폐기 168개 ◦누전선로 168경간 보수 ◦배전함 접지 41개소	11.17~05.1.5	87,688	
온천천 복개구간 보안등 설치공사	◦방폭등(나트륨 250W) 32등 ◦배전함 5면 설치	7.12~8.10	37,248	
보안등 설치공사 (상반기, 하반기)	◦보안등 신설(80등) -전주형 36등 -벽부형 39등 -자립형 5등	3.19 ~ 9.2	26,005	
보안등 점멸기 개선 (수동→자동) 공사	◦보안등 점멸기 교체 385개 -벽부형 174개 -전주형 211개	1차: 8.19~9.17 2차:10.15~12.4	1차:17,193 2차:26,582	
관내 보안등 보수 단가계약 공사	◦보안등 1,570건 보수	1.1~12.31	59,304	

다. 유지관리

우리구의 관내 설치된 도로 조명시설을 최상의 상태로 유지 관리하는 일도 매우 중요하다. 이를 위하여 주2회 이상 야간순찰을 실시하여 고장개소를 조기 발견하여 신속 보수 조치하며, 특히 이면도로 및 취약지역에 설치되어 있는 보안등은 전문보수업체와 단가계약을 체결 신속히 수리하여 쾌적한 생활환경이 유지되도록 지속적으로 관리할 것이다.

V 民 防 衛

1. 민방위 일반

민방위란 적의 침공이나 전국 또는 일부지방의 안녕질서를 위태롭게 할 재난으로부터 주민의 생명과 재산을 보호하고 공공 건축물, 설비, 문화재 등을 방호하고 신속한 복구를 도모하는 것을 목적으로 하는 조직적인 비군사적 체 활동을 말한다. 최근에는 민방위란 국가안보의 개념뿐만 아니라 시대변화에 부응한 실용민방위로서의 개념으로 자리잡고 있는데, 이는 가정생활 및 사회생활에서의 다양하고 새로운 형태의 재난·재해에 대한 예방 및 대처를 민간인이 주체가 되어 행하는 모든 방호활동을 말한다.

□ 실용 민방위의 유형

가정생활에서의 민방위	사회생활에서의 민방위
<ul style="list-style-type: none"> ○ 경보식별 및 비상대비시설 활용 ○ 생활필수 기기·시설물 사용법 ○ 화재예방 및 원인별 대처요령 ○ 전기·가스 안전 수칙 준수 	<ul style="list-style-type: none"> ○ 산업재해 및 오염 예방과 대처요령 ○ 풍수해 사전점검 및 긴급 사태발생시 행동요령 ○ 교통안전, 사고 발생 시 행동요령 ○ 응급처치 및 인명구조 요령

가. 민방위대 조직 운영의 내실화

민방위대의 효율적인 관리를 위하여 지역, 직장 여건에 맞는 편제 운영으로 국가안보와 방재의 핵심조직으로 육성하여 민방위 사태 발생 시 신속히 대처할 수 있도록 비상망을 정비하는 등 조직 운영에 내실을 기하고 있다.

〈민방위대 조직(2004)〉

구 분	대 수	대 원 수				
		계	의무자	지원자	46세이상 대장	여자대장
계	312	30,869	30,565	-	181	123
지 역	271	28,424	28,159	-	144	121
직 장	40	2,355	2,317	-	36	2
기 술	1	90	89	-	1	-

<연도별 민방위대 편성현황>

구 분	1998	1999	2000	2001	2002	2003	2004
대 수	607	427	431	429	431	421	312
대 원 수	42,952	43,143	43,562	33,172	32,905	30,990	30,869
증 감	113	191	419	△10,390	△267	△1,915	△121

<기술지원대 기술소지 현황>

계	의·약사	전기·통신	토목·건축	화생방	운 송	인명구조	기타
90	-	19	20	10	18	-	23

1) 주민신고 태세 강화

지역실정에 맞는 주민신고망 체제구축 및 정비를 위해 연 2회 정기정비 및 분기1회 이상의 수시 정비를 하고 있으며, 주민신고 대상을 대공위주에서 일반 생활사범 즉, 각종 재난·환경·질서파괴 행위 등 우리생활을 위태롭게 하는 모든 것에 확대하여 운영하고 있다.

<주민 신고망 현황>

(2004.12.31기준)

계	기본신고망	특별관리망	이동신고원	고정신고원
2,413	2,010	37	170	196

<특별관리망 현황>

계	오 지	해 안	사 찰	집단하숙촌	기 타
40	-	-	30	-	10

<고정신고원 현황>

계	요식숙박	약 국	다 방	이미용업소	다중집합지	기 타
198	45	17	6	20	22	88

<이동신고원 현황>

계	감시원	각종배달원	택시운전원	버스운전원	관광운수업	기 타
169	4	20	33	11	4	97

2) 주민신고 교육·훈련 및 홍보

신고요원의 정예화를 위해 기본, 특별, 고정, 이동신고원에 대해 년18회에 걸쳐 677명을 교육하였으며, 주민신고 활성화를 위해 현수막 및 입간판 설치, 전단지, 홍보용책자 등을 제작 배포하였고, 인터넷과 유선방송을 통해 청소년 및 젊은층에 대한 다양한 홍보를 강화하고 주민신고 집중홍보 기간 중에는 모의 훈련을 1회 실시하였다.

나. 민방위 시설 확충 및 관리

유사시 시설의 즉각적인 활용과 지역주민에게 가까이 있는 필수적 시설이므로 정기(월3회) 및 수시 점검을 실시하여 대비하고 있다.

<대 피 시설>

(2004.12.31기준)

구 분	소 요 면 적	보 유 면 적(m ²)					확 보 비 율
		계	정부지원	공 공	자 체	민 간	
개 소	67,719 m ²	109	1	9	12	87	134%
면 적		90,706	189	5,166	1,594	83,757	

<비상급수 시설>

(2004.12.31기준)

구 분	소 요 량 (t)	보 유 면 적(t)					확 보 비 율
		계	정부지원	공 공	자 체	민 간	
개 소	6,772t	86	3	10	42	31	116%
생 산 량		7,849	918	960	3,841	2,130	

다. 민방위 장비현황

테러 및 민방위 사태에 대비하고 화재등 유사시에 활용할 수 있도록 주기적인 점검을 실시하여 만일의 사태에 대비하고 있다.

(단위:점)

계	공통 장비	지역특성 장비	권장장비	화생방 장비
12,969	642	611	14	11,702

2. 민방위 교육 훈련

가. 교육 훈련의 방향

민방위의 위상 및 역할을 재정립하여 국내외 안보환경의 변화에 부응하는 건전한 안보관 확립 및 각종 국제 행사에 대비하여 국민 안전의식 함양 및 일반 소양 강화에 중점을 두고 실시하였다.

나. 2004 민방위교육 실적

민방위대원의 기본태세 확립 및 민주화, 자율화, 개방화에 따른 국민소양의 함양과 각종 재해·재난 수습 능력 제고를 위해 소양교육, 실기교육 등으로 구분하여 실시하고 비상사태 발생 시 대응능력 제고를 위한 생활민방위를 정착시키는 계기가 되었다.

<교육 실시 결과>

구 분	대 상	참 석	참 석 율
계	37,680	37,277	
특 별 교 육	312	312	100%
일 반 교 육	12,133	12,039	99.2%
전 문 교 육	113	113	100%
비상소집 훈 련	25,122	24,813	98.8%

다. 2005 민방위교육 및 훈련 계획

구 분	계	상 반 기	하 반 기
계	36,998	29,853	7,145
특 별 교 육	312	312	-
일 반 교 육	13,666	6,833	6,833
전 문 교 육	624	312	312
비 상 소 집 훈 련	22,396	22,396	-

1) 교육개선과 대원 편의시책 적극 추진

- 민방위 교육교재 개발 보급
- 민방위 현지 교육 운영
- 민방위 상설 교실 운영
- 토·일요일 민방위 교육 운영
- 유선방송 이용 구민 민방위 교육
- 야간 민방위 교실 운영

2) 민방위의 날 훈련

◎ 민방위 대피훈련 실시

실제 상황에 최대한 근접된 실효성 있는 실전훈련 실시로 재난·재해상황 시수습하는 능력배양과 동일지역 반복실시로 훈련효과의 극대화에 그 목적을 두고 있다

2004년도 훈련은 매월 15일에 민방위의 날 8회, 재난재해 대비를 위한 방재 훈련6회, 주민대피를 위한 민방공대피 훈련 2회 실시 등을 통하여 주민의 생명과 재산의 보호 및 피해 최소화에 역점을 두었다.

3) 주민자체 방호역량 강화

◎ 민방위 방재훈련 강화

주민의 총체적 훈련실시로 재난·재해 실제상황에 부합한 실효성 있는 훈련으로 다양한 상황을 가정한 변화 있고 차별화 된 훈련을 실시할 예정이다.

<유형별 방재훈련 현황>

훈 련 종 목	개 소	대 수	대원수	비 고
계	24	24	2,364	
방 재 훈 련 (3,5,6,7,9,11월)	6	6	691	
민방공 대피 훈련 (4, 10월)	18	18	1,673	

◎ 인력동원 태세 확립

전시 사변에 준하는 비상시 대비를 위하여 군사작전 지원, 정부기능 유지, 중점관리업체에 필요한 인력자원을 실제 적용이 가능토록 합리적이고 실효성 있는 동원계획을 수립, 자원관리 및 실제훈련을 실시하여 동원태세를 점검하고 있다. 자원현황은 총 7,103명으로 동원자원 745명, 면제보류 2,408명, 예비자원 3,950원명이고, 중점관리대상업체는 파크랜드외 총 25개 업체로 인력동원 계획수립 및 인력자원 일제조사 연1회 실시, 중점관리대상업체 연2회 관리, 중점자원관리확인의 날 행사를 연2회(상반기,하반기)실시하고 있으며, 월1회 자원결산의 날을 운영하여 중점관리대상 인력을 관리하고 있다.

Ⅵ 廣告物 管理

도시환경을 깨끗하게 유지하고 보다 쾌적한 광고물 문화를 조성코자 광고물 게시 시설물을 확충하는 한편 불법유해광고물을 과감히 정비하고 요건구비 불법광고물을 양성화하여 도시미관 유지에 노력하고 있다.

가. 현황 및 추진실적

1) 시지정게시판 및 현수막게시대 현황

	계	F1형	F2형	F3형	C형	E형
게시판	121	13	16	57	12	23
현수막 게시대	19	19				

2) 광고물정비현황

구 분	정비대상	정비실적			비고
		계	철거	양성화	
총계	974,651	974,651	974,411	240	
고정광고물	439	439	199	240	
유동광고물	974,212	974,212	974,212		

3) 상시단속반운영 : 공익 5명(연인원 1,430)

4) 주민 홍보 및 계도

구 분	옥외광고물홍보물배부	언론보도
홍보실적	4종 21,488매	4회 (PSB · MBC · 국제신문 · 부산일보)

5) 행정처분내역

구분	계	광고주	옥외광고업자
계고장발부	64	64	
과태료부과	12,095천원	12,095천원	